

みなみ

渥美半島の農とくらしの情報をお届け♪



特集
新年のごあいさつ



今月の農業人 / 部会



堤 昭人さん

Akito Tsutsumi
55歳 / 六連町

田原いちご部会

[部会員数]
5人

[栽培品目]
章姫、紅ほっぺ、やよいひめ

[出荷計画]
約21万パック
(1パック260g)



田原いちご部会のイチゴ

部会全体で、空中栽苗を導入しており、最新技術で育苗をしています。味とコクを重視して主に章姫を栽培しています。他産地に比べ、光沢、日持ちの面で、市場評価として高く評価されています。



高品質なイチゴを作り続けたい



田原いちご部会の部長を務める堤昭人さんは、母と妻とともに23aの面積でイチゴを栽培しています。堤さんは、作りやすさと収量の多さから、酸味が少なく甘さのある「章姫」を栽培し、12月から5月まで出荷しています。

堤さんは、就農当初は他の品目を栽培していましたが、施設栽培をしたいという思いから、平成10年からイチゴの栽培を始めました。「最初は、全く分からなかったため先輩に聞いたり、ほ場を見てもらったりして栽培方法を一から学んだ」と当初を振り返ります。

今季の生育状況について堤さんに尋ねると「今年は残暑の影響で例年より2、3週間出荷が遅れている」と教えてくれました。イチゴは、低温、短日、低窒素という条件で花芽を付けるのですが、今季は残暑の影響で花芽が付くのが

遅れてしまったそうです。イチゴの栽培歴が20年を超える堤さんでも、ここまで出荷が遅れるのは初めてだと話します。「来年もこの暑さが続くようであれば、対策を考えなければいけない」と今後に向けた対策を検討しています。

イチゴの栽培で特に大切なことを尋ねると「育苗」と堤さんは話します。イチゴの育苗は、親株から茎を切って半年かけて苗にします。その際、肥料を適切に与えること、そして手を入れた後は必ず消毒を行うことが、株元の太い良い苗を作るために欠かせない作業です。特にイチゴは「炭疽病」という病気が発生しやすく、小さな傷から感染するため、育苗期には細心の注意が必要です。堤さんは「手を入れたら必ず消毒することが最も重要。育苗りに失敗してしまうと作り直しができないため、定植するまでは安心で

きません」と力強く語り、苗作りの重要性を強調します。

今後について堤さんは、「2024年問題の影響で、収穫されたその日に出荷することが難しくなり、品質面で不安もありましたが、市場から『品質が良い』との評価をいただいています。これからもその評価を維持できるように頑張りたい」と意欲を語ってくれました。





代表理事組合長
鈴木 照彦

新年明けましておめでとうございます。謹んで新春のご挨拶を申し上げます。日頃はJA事業全般にわたり、格別のご理解とご協力を賜り、厚く御礼申し上げます。

昨年は、元日に最大震度7の揺れを観測した「能登半島地震」が発生し多くの方々の尊い命が失われ、計り知れない被害をもたらした。大変な1年の幕開けとなりました。更には、9月に発生しました「奥能登豪雨」では復興途上にあった能登地域が記録的な豪雨により、甚大な被害に見舞われるなど災害の多い1年となりました。犠牲となられた方々のご冥福をお祈り申し上げ、一刻も早い復旧・復興を願っております。

さて、国内農業につきましては、長引く円安や緊迫する世界情勢により生産資材価格は高騰・高止まりが続き生産コスト上昇分を販売価格へ転嫁できないことから経営継続が危ぶまれる状況となっております。こうしたなか、改正「食料・農業・農村基本法」が公布・施行され「再生産を可能とする合理的な価格の形成」についても盛り込まれ、生産コストを考慮した価格形成の実現に向けて大き

く前進しました。しかしながら具体的な内容については議論がされており、今後の推移を見守っていく必要があります。また、農業者の高齢化・減少に加え、新規就農者の減少により農業の担い手不足が顕在化しており、そのため耕作放棄地も増加しております。地球温暖化が原因とされる異常気象が全国で発生し、災害の激甚化・頻発化による農畜産物への被害、また病害虫被害、鳥獣被害の増加も顕著になっていきます。このように、様々な課題が山積しており農業を取り巻く環境は一段と厳しい状況が続いて行くものと思われまます。このような状況のなか、昨年11月には第17回愛知県JA大会が開催され「食・農・くらしの協同でつくる組合員の幸せを目指すJA版ウェルビーイング運動の実践」をテーマとして今後3年間の基本方針となる3つの議案と大会宣言が採択されました。また、JA愛知みなみで現在進行中の第9次中期経営計画を着実に実践し、その達成を目指し事業運営に取り組みJAの強みである総合事業と組合員活動の間で好循環を生み出していくことで、基本方針である地域農業の振興と組合員の農業所得向上、そして地域社会の活性化、更には安定した事業運営の確立を指針とし、組合員の皆様から信頼され「ありがとう」と言われるJAを目指してまいります。

最後に、組合員皆様方のご健勝、ご多幸をご祈念申し上げます、新年のご挨拶とさせていただきます。

代表理事組合長	鈴木 照彦
代表理事専務	間瀬 浩文
常務理事	小久保 禮次
常務理事	森下 健一
理事	西山 直司
理事	藤井 啓一
理事	山田 秀幸
理事	長神 朋尚
理事	河合 年宏
理事	伊藤 和彦
理事	鈴木 久永
理事	河合 毅司
理事	杉浦 正浩
理事	片山 悦司
理事	井本 哲史
理事	川口 喜史
理事	河合 秀敏
理事	花井 弘
理事	渡邊 康宏
理事	齋藤 佐知子
理事	杉原 桂子
理事	山本 恵美子
代表監事	橋本 美和
代表監事	中村 孝司
常勤監事	鈴木 勝年
監事	仲谷 陽子
監事	鈴木 利昌
監事	杉浦 英人
監事	河合 芳広



最優秀賞を受賞したディスパッドマム「クラシックココア」



表彰式の様子
(左から生産者の根木和行さんと部会担当職員)

12/6

赤羽根洋花部会 ALL 4 MUM の
「クラシックココア」が最優秀賞を受賞

フラワー・オブ・ザ・イヤーOTA

赤羽根洋花部会ALL 4 MUMの生産者によって栽培されるディスパッドマム『クラシックココア』が、「第20回フラワー・オブ・ザ・イヤーOTA」で最優秀賞を受賞しました。当JAから最優秀賞を受賞したのは今回が初めてです。

フラワー・オブ・ザ・イヤーOTAとは、国内最大級の花き卸売市場“株式会社大田花き”が毎年流通した7万点以上に及ぶ花の中から品質の良さだけでなく、流通量、仕入れのしやすさ、トレンドなど総合的に評価された花を表彰しています。

今回、最優秀賞を受賞した『クラシックココア』は、落ち着いた上品なブラウンカラーと花形に厚みがあるのが特徴です。この絶妙な色合いと圧倒的な存在感が素晴らしいと多くのバイヤーから支持を得ています。また、品質だけでなく安定した出荷体制と希少価値を高めた販売方法も高く評価されており、今回の受賞に繋がりました。

12/12

グロリオサ出荷連合の藤井隆志さんが
令和6年度愛知農業賞（あいちアグリアワード）の
技術改善部門で受賞

グロリオサ出荷連合に所属する藤井隆志さんが、愛知県の農業・農村の振興に尽力したとして、技術改善部門で愛知農業賞を受賞しました。

藤井さんは、主産地との差別化を図り希少価値を上げるため、平成18年から交配を重ね10年かけてオリジナル品種「ZEN」を開発しました。グロリオサは赤色の大輪が主流ですが、藤井さんが開発した「ZEN」のオレンジ色の色彩と中輪の花は市場に出回っておらず、また、周年出荷が可能で日持ちも優れているため市場から高く評価され、高単価で取引されています。そして、オランダで開催された「2022年国際園芸博覧会（フロリアード2022）」では、エキゾチックな花部門で最高位の金賞を受賞し国内のみならず海外からも高く注目され、グロリオサの知名度及びブランド力の向上に繋がりました。

こうした取り組みにより、グロリオサ出荷連合の輸出拡大に大きく貢献し、地域を担う生産者として期待されています。



愛知農業賞を受賞した藤井さん



藤井さんが開発したグロリオサ「ZEN」



親子で協力してアレンジ

11/30

花マルシェに参加

ラグランで花マルシェが開催され、輪菊部会フルブルームマム勉強会の林さとみさんと一級フラワー装飾技能士の森田久美江さんが講師となり染菊とアレンジ教室を行いました。豪華なカラーリングマムやガーベラ、アルストロメリアなど田原市の花が使われ、親子や友人とともに華やかなアレンジフラワーを作りました。その他にも、田原市とともに切り花を販売しました。

このイベントは、日本一の花のまちをPRする催しで、クイズラリーやワークショップなども行われました。



収録の様子

11/28

『田原で日本一の花束づくり』の収録を行う

12月15日放送の「JA共済presents～田原で日本一の花束づくり～」(東海テレビ16:55～17:25)の収録が管内で行われました。

輪菊部会の太田拓也さんと林正彦さんとみさん夫妻、スイートピー出荷連合の小久保拓生さんのほ場などで収録が行われ、お笑い芸人のみやぞんさんと元乃木坂46で愛知県出身の永島聖羅さんが、栽培方法や輪菊の新たな楽しみ方を学びました。

最後に、花ポートで田原市の花を使った日本一の花束を作りました。



多くの方で賑わいました

12/29

渥美病院で農産物を販売

産直センターは、渥美病院の喫茶店跡地を活用して、農産物の出張販売を行いました。

キャベツやブロッコリー、みかん、トマトなど新鮮な農産物を販売しました。受診者や病院の職員など予想を上回る来客数で、農産物を追加するほどの賑わいとなりました。また、来店された方は「待ち時間の合間に来られるから、これからも野菜を販売して欲しい」という声もあり大盛況となりました。



意見交換を行いました

12/2

年末商戦と年明けに向けて輪菊部会販売会議を開催

輪菊部会は、本店で主要取引市場各社を招き販売会議を開催しました。

会議には、部会役員と担当職員が参加し、グループに分かれて分科会形式による意見交換会を行いました。栽培情勢と出荷予測及び各市場の販売情勢や他産地の動向を踏まえ、年末商戦と年明けに向けての話し合いが行われました。

生産者、市場、JAが一体となり意識統一を行うことで、マーケットニーズに対応した高品質な商品供給へ努めることを確認しました。



12/17
~20

愛知県農林畜産物品評会

熱田神宮豊年講と愛知県農業協同組合中央会が主催する「第72回愛知県農林畜産物品評会」が熱田神宮で開催されました。

県内の農家から農産・蚕糸・園芸・畜産・林産の合計1,772点の出品があり、当JAからは花き58点、青果114点が出品され、審査の結果40名が入賞しました。

この品評会は、毎年熱田神宮が行う農業感謝祭にあわせて開催しており、出品物は全て熱田神宮に奉納され、その後一般来場者に無料配布されました。また、農業振興に寄与された農業功労者顕彰の表彰式も同時に行われました。

上位受賞者一覧【敬称略】

- ◆愛知県知事賞
 - キャベツ 鈴木 重明 (東神戸町)
 - ミニトマト 鈴木 貴久 (赤羽根町)
- ◆愛知県議会議長賞
 - ブロッコリー 山上 恭秀 (六連町)
- ◆熱田神宮賞
 - スプレー菊 石井 万也 (福江町)
- ◆農林中央金庫理事長賞
 - 輪菊 林 昭博 (野田町)
- ◆愛知県農協中央会会長賞
 - キャベツ 本田 義晴 (亀山町)
 - みかん 齋藤 康宏 (保美町)
- ◆愛知県厚生農協連合会会長賞
 - カーネーション 香田 渉 (野田町)



巨大門松完成

12/16

巨大門松で高値祈願

毎年恒例となっている巨大門松が第1事業所にお目見えしました。

当日は、担当理事と田原地域の常春部会員の8名が、松、竹、梅、南天などを使って昨年を上回る5mの豪華な門松を作りました。参加者は、2025年の農作物の高値販売を祈願しました。



大盛況の抽選会と甘酒

12/21
22

1年間のご愛顧を込めて
ありがとうセール開催

各産直で、1年間の感謝を込めて「年末ありがとうセール」が開催され、2日間で1,500名を超えるお客様にご来店をいただき昨年を上回るほどの賑わいとなりました。

1,000円以上ご購入のお客様を対象としたお楽しみ抽選会では、ふれあい商品券やどうまい食パン、花苗などの商品が用意され大盛況となりました。また、当日は冷え込んでいたため、菜の花会による甘酒の無料サービスも好評でした。

ナス

長い期間の収穫を楽しむ



ナスのふるさは、日照量が多く高温のインドです。夏の酷暑でも適切な管理を行えば、夏から秋まで長く収穫を楽しめます。煮る、焼く、揚げる、漬けると用途は多様です。「ナス紺」と呼ばれる色素はアントシアニンの一種で、活性酸素を抑制し、血管をきれいにする効果があります。

[品種]

長卵形の「千両二号」（タキイ種苗）、長形の「筑陽」（タキイ種苗）、また地方には在来品種の小ナス、丸ナス、水ナスなど多様な品種があります。

[苗の選び方]

ナスの育苗期間は2ヶ月程度と長いので、苗の購入が便利で、特に土壌病害の青枯病を予防するためには、接ぎ木苗がおすすめです。良い苗は、①本葉が7～9枚ほどで、双葉が残っている ②幹が太くて、全体的にずんぐりしている ③葉脈は鮮やかな紫色 ④1番花、あるいはそのつぼみが付いている ⑤根はポットの底から出そうなくらい、しっかり張っているものです。なお、市販苗が若苗の場合は、一回り大きいポットで1番花が咲くまで育てましょう。

[畑の準備]

植え付け2週間前に1平方m当たり苦土石灰100gをまいて耕しておきます。1週間前に幅100～120cmの栽

培床を作り、中央に深さ20cmの溝を掘り、溝1m当たり化成肥料（NPK各成分10%程度）200gと堆肥2、3kgを施し、よく混ぜておきます（図1）。

[植え付け]

中間地では遅霜の恐れのないゴールデンウィークが適期で、1条植えでは株間60cmとし、ポリフィルムでマルチをして地温を上げておきます。

[誘引・整枝]

植え付けと同時に仮支柱を斜めに挿し、株を支えます。1番花の下から出る勢いの良い2本の側枝を残し、他はかき取ります（3本仕立て）。その後、1m以上の支柱2、3本を交差させて固定します（図2）。

[追肥・かん水]

収穫が始まる頃からマルチフィルムの裾をめくって、1平方m当たり化成肥料50g程度を株元にまき、土寄せします。その後、2週間置きに畝の裾に同量を収穫中休みなく与えます。草勢の判断目安は、健全な花は花柱（雌しべ）がやく（雄しべ）の上に出ている状態です（図3）。また、みずみずしいナスを採るには、十分なかん水が必要で、特に高温乾燥期には毎日かん水します。

[更新剪定]

中間地では盛夏（7月中旬～8月上旬）になると、枝が込み合い、葉が茂って果実への日当たりが悪くなってきます。この頃に全体の3分の1～2分の1の枝を切り詰める剪定を行い、追肥をして十分な灌水をします（図4）。約1ヶ月後に良い秋ナスが収穫できます。



図1 畑の準備



1番花の下から出る強い側枝2本を残し、下の脇芽は全て取り除く

図2 3本仕立て

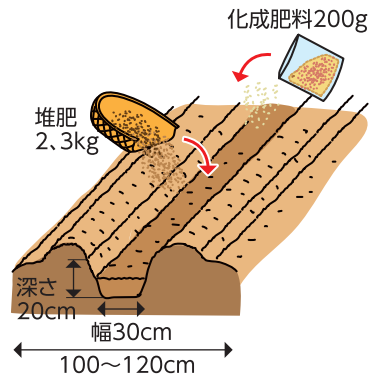
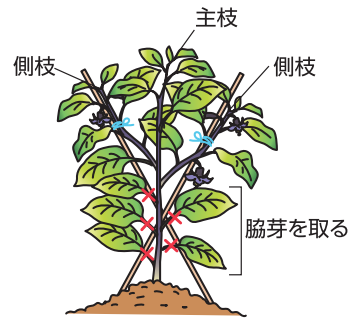

図3 草勢の判断目安



図4 更新剪定

栽培カレンダー(ナス)

	4月	5月	6月	7月	8月	9月	10月
冷涼地		▲	▲	▲	▲	▲	▲
中間地		▲	▲	▲	▲	▲	▲
暖地	▲	▲	▲	▲	▲	▲	▲

▲ 植え付け — 生育 ■ 収穫

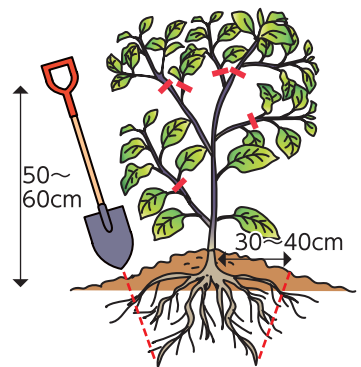
[病虫害防除]

アブラムシ類、ハダニ類にはマラソン乳剤など、テントウムシダマシにはスミチオン乳剤などで防除基準に従って防除します。

[収穫]

開花後20日程度のつやのある若い果実を収穫します。

※関東南部以西の平たん地を基準に記事を作成しています。



春に向けたトマトの管理

柘植 智也

冬から春への季節の移り変わりは、日射量・気温の上昇とともに来ます。日射量は12月中旬を境に、気温は1月下旬を境に上昇に向かいますが、とりわけ2月以降から日射量・気温は急上昇し(図1)、トマトの生育は旺盛になります。冬季の光合成量の減少や着果負担によって低下した草勢を回復させて収量を安定させるためにも、季節の移り変わりに合わせて栽培管理し、元気なトマトをつくりましょう。

1.かん水管理

日射量の増加に伴い光合成は活発になります。蒸散量は増え、トマトの吸水量は増加します。そのため、1月下旬ごろから日射量の増加に合わせてかん水量を徐々に増やすことで、冬季に低下した草勢を回復できます。このときにかん水量が不足していると、萎れによる草勢の低下、尻腐れ果の発生など減収を招きます。ただし、足りないよりは多い方が良くと考えて過度にかん水量を増やすと、根腐れによって根量が減少し、草勢が低下する原因となるため注意が必要です。適切なかん水心がけましょう。

2.温度管理

日射量・気温の上昇によって、徐々に昼間のハウス内温度は高くなります。しかし、夜温はまだ低く、昼夜の温度差は大きくなります。日の出とともにハウス内温度が急上昇すると、湿度は急激に低下し、植物は乾燥に耐えるために気孔を閉じてしまいます。気孔が閉じると、日射量と土壌水分があっても光合成は十分に行われません。そのため、早朝の変温管理やすかし換気によってハウス内温度・湿度の急変を抑え、トマトの光合成を促しましょう。

4月下旬ごろからは、ハウス内温度が30℃を超える日が増加します。トマトが高温に晒されると、黄変果や裂果などの生理障害果の発生が増えます。また、呼吸による消耗が激しくなり、果実の肥大は悪く、草勢が低下します。春季の収量を確保するためにも、夏場だけでなく、春季にも高温対策に取り組むことが大切です。例えば、光を多く透過しながら高い遮熱効果を発揮するハウス塗布剤(遮熱剤)を使用することでハウス内温度を低くできます。令和5年に行った調査では、遮熱剤の使用

により日中(10時から16時まで)のハウス内平均温度を最大5.4℃下げることができました(図2)。また、黄変果や裂果の発生を減少できました。時期に応じた温度管理を行い、トマトの生育の安定を図りましょう。

3.葉の管理

冬季は日射量が不足するため光合成量は低下しますが、呼吸は変わらず行われます。1月中旬までは摘葉によって葉数を減らすことで呼吸による消耗を減らし、果実への糖の分配を促します。しかし、1月下旬ごろからは果房間の摘葉を控え、春以降に葉数を確保します。葉を残すことで、増加する日射量に合わせて十分に光合成ができるようになります。また、果実を日陰にして果実温度の上昇を防ぐことで、春以降の黄変果の発生を抑制できます。

季節の変わり目は環境の変化が大きく、トマトの栽培も環境の変化に応じて変えていく必要があります。上昇していく日射量・気温に応じてかん水管理や温度管理、葉面積を調整し、作付け終了まで生き生きとしたトマトをつくりましょう。



図1 気温と日射量の変化(名古屋平年値)



図2 ハウス内平均温度(10時~16時)の推移

▼今月のお題

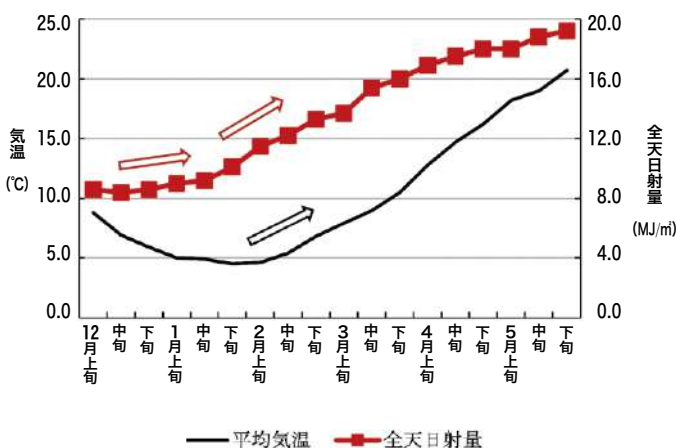
片頭痛を予防する 新しいお薬

●JA愛知厚生連 渥美病院
薬剤部
坂柳 悦章

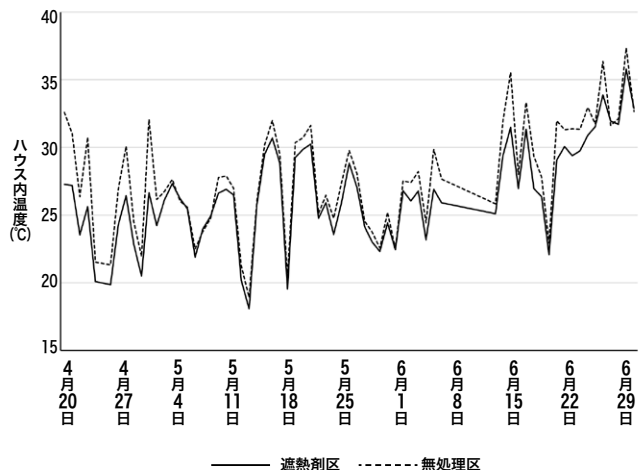

渥美病院で頭痛外来が1月から開設されたことをご存じですか？頭痛で悩まれている方はぜひ一度、専門外来の受診をご検討ください。

今回は近年新しく登場した片頭痛を予防するお薬について紹介します。片頭痛に使われるお薬は、発作時の痛みを和らげるもの（急性期治療薬）と、発作を予防するもの（予防薬）に分類されます。片頭痛の治療は約20年間大きな変化がありませんでしたが、2020年代に入り予防薬にあたるエムガルティ®、アジョビ®、アイモビーグ®の3種類が登場しました。従来のものと作用のメカニズムが異なるため治療の幅が広がりました。これらのお薬は、体内で痛みを伝える物質の働きを抑えることで片頭痛発作を予防します。当院ではエムガルティ®をメインで取り扱うことになりました。

エムガルティ®をはじめとした3種類のお薬はすべて注射薬で、効果が長く続くため4週間に1回皮下注射で投与を行うのが基本になります。ペン型の製剤もあり、患者さん

自身で注射を行う自己注射も可能なお薬です。初回には薬剤師が使い方や管理方法を説明させていただいた後、病院内で投与を行います。自己注射できるようであれば2回目からは処方箋を持って調剤薬局で薬を受け取り、ご自宅で投与していただけます。

従来のお薬と比べて高額な薬剤にはなりますが、片頭痛で悩まれている方の助けになれば幸いです。



体を動かすためのヒント 手軽に体操

▼今月のお題

歌って足踏み、 レッツ、トライ!

●日本体育大学准教授 伊藤由美子

7つの部位を使った
体操プログラム
「The Taiiso」(ザ・タイソウ)
埼玉県秩父エリア編
(協力:近畿日本ツーリスト) はこテラ



暦の上では立春を迎えますが、まだまだ寒い日が続くそうですね。外出時は防寒対策に加え、路面の凍結などで転倒することがないように足元に気を付けてお出かけください。

東京消防庁によると、2023年に「ころぶ」事故によって救急搬送された高齢者は約6万7000人とされています。

また、発生場所の約6割が住宅などの居住空間でした。高齢者の場合、転倒による骨折などの影響でその後の生活が一変する可能性もあります。家の中でつまずいたり、滑る所はないか、居間や玄関、廊下・階段、寝室、浴室などを見直してみましょう。

さて、今回はいすに座った状態で足

踏みをしたり、脚を引き上げたりする運動をご紹介します。童謡『雪』を歌いながら体を動かしてみましょう。「♪雪やこんこ あられやこんこ 降っては降っては ずんずん積もる」。リズムに乗せて、歌いながらレッツ、トライ!

レッツ、トライ! 足踏み+脚を上げる運動

1 準備 1・2・3・4・5・6・7・8 雪やこんこ あられやこんこ

2 1・2 降っては

3 3・4 降っては

4 5・6 ずんずん

5 7・8 積もる♪

6

- いすに座って準備をします。
- リズムに合わせて足踏みをしましょう。
- 右脚を引き上げて、膝をタッチします。
- (1)の姿勢に戻ります。
- 左脚を引き上げて、膝をタッチします。
- (1)の姿勢に戻ります。

住宅ローン控除について②

丹下先生に
答えてもらいたい質問等は
右記QRコードへお寄せください。



明 けましておめでとうございます！今年も良い年になりたいですね！今回も前回に引き続き住宅ローン控除の基礎をお伝えしたいと思います。



農家さん

Q 先生、R6年に家を新築し住宅ローンを借りましたが、住宅ローン控除について一般世帯と子育て世帯の違いを教えてくださいませんか？



税理士

A 夫婦どちらかが年齢40歳未満であること又は年齢19歳未満の扶養親族を有する人が、子育て世帯になります。

住宅ローン控除（住宅借入金等特別控除）は、基本的に新築住宅の場合は13年間、中古住宅の場合は10年間にわたり年末の住宅ローン残高の0.7%を所得税から差し引けるというものです。

自ら居住するための住宅を購入したということ、住宅の床面積が50㎡以上であること、住宅ローンを借った人の合計所得金額が2000万円以下であること、借入期間が10年以上あること、引き渡し又は工事完了から6ヶ月以内に入居していること、などが住宅ローン控除要件となります。このうち、床面積は、合計所得金額が1000万円以下である人のみ、40㎡以上に緩和されています。

住宅ローン控除を受けるためには、1年目は確定申告が必要ですが、2年目以降は年末調整で手続きすることが可能です。1年目の確定申告時は、土地建物の登記簿謄本、年末の住宅ローン借入残高証明書などの必要書類が多々あります。これらをしっかりそろえていただければ、2年目以降は少ない書類で年末調整ができます。

R6年からの住宅ローン控除は借入限度額の縮小や、その他の住宅の適用外など、恩恵が減る傾向にあります。子育て世帯の優遇や床面積緩和など、恩恵を受けやすくなった人もいますことでしょう。住宅購入の際には、住宅ローン控除についてもよく考えていただくと幸いです。

田原警察署だより

▼ 今月のお題

不正アクセス・ウイルス感染は他人事じゃない！

インターネットは私たちの生活に欠かせないものになっていますが、その一方でインターネットを悪用した詐欺や、企業などを狙ったサイバー犯罪が発生しています。こうした犯罪に遭わないように、パソコンやスマートフォンのセキュリティ対策を行きましょう。

● フィッシングによる情報流出

有名企業や金融機関を装ったメールやショートメッセージサービス（SMS）を送り、住所・氏名・口座番号・クレジットカード番号などの情報を盗み取る行為をフィッシングと言います。身に覚えのないメールなどに記載されたリンクにアクセスしない、開いたサイトにIDやパスワードを入力しないようにしましょう。

● 偽ショッピングサイトに注意

インターネット上で商品を購入する際に

- ・ 明らかに価格が安い、他のサイトで売り切れの商品の在庫がある
- ・ 決済方法が銀行振込のみやカード決済のみとなっていて選べない

■ 交通事故発生件数

期間 | 2024年1/1～11/30(昨年比)

人身	122人	- 29人
死亡	5人	+ 3人
負傷	151人	- 27人
物損	1,134人	+ 14人



・ 代金振込口座の口座名義人が個人名や外国人名等になっているサイトは偽物の可能性がありますので注意してください。偽サイトで購入しようとすると「代金を振り込んだのに商品が届かない」「代金を振り込んだ後にサイトが消えてしまった」などのトラブルが発生する可能性があります。

また口座を他人に譲り渡したり、譲り受ける行為は犯罪です。技能実習生等が「手軽にできるアルバイト」として口座の譲り渡しを勧められ、他人にキャッシュカードや通帳等を譲渡する事件も発生していますので、実習生を受け入れている方は、犯罪に巻き込まれないよう注意してください。

トピックス以外のミニニュースを
ここでもお届け

12/
21



能登半島へ農産物を送る

11月に引き続き、ブロッコリー、カリフラワー、トマトを能登半島の被災地へ届けました。

12/6
17



野田小学校で花育教室開催

花き課は、野田小学校で花育教室を開催し3年生から6年生の児童が参加しました。ディスバッドマム、カーネーション、カスミソウなどを使ってフラワーアレンジを行いました。

地域の組合員さんを知ろう！

みなみん

敬太さんは、昨年の7月に就農しました。現在は、ご両親とともに輪菊、キャベツ、夏はいちじくを栽培しています。高校を卒業後、農業関係の会社に就職してイチゴの担当をしていた敬太さんは「会社に勤めていた時の経験もあり、農業の知識はある程度あったので大変だとあまり思わなかった」と就農当初の心境を話してくれました。すでに5名の同級生が就農しているそうで「年末に初めて皆で集まるのでいろんなことを聞きたい」と同じ農家との交流を楽しみにしていました。

最後に今後の目標について尋ねると「まずは、仕事に慣れて一か所でも多く任せてもらえるようになりたい」と教えてくれました。また「会社で担当していたイチゴや栽培したことのない他の品目にも挑戦したい」と話す敬太さんから農業への熱い思いが伝わりました。

早く仕事に慣れて一人前になりたい



山本 敬太さん(古田町)



お手伝いしていただける方を募集しています!!

元気なお年寄りと一緒に、楽しい時間を過ごしませんか？
興味のある方はぜひ一度見学に来てください。
お待ちしております。 組合員課 ☎34・0375

田原福祉センターと福寿園で スコップ三味線を披露しました

11月17日、田原福祉センターで田原市社会福祉協議会が行う「福祉のつどい」が開催され、助け合い組織の19名は、活動発表としてスコップ三味線を披露し「大阪ラブソディ-」と「マツケンサンバ」の2曲を演奏しました。



11月26日には、社会福祉法人福寿園でスコップ三味線を披露し、15名が「リンゴの唄」「三百六十五歩のマーチ」「ふるさと」「浪花節だよ人生は」の4曲演奏しました。

手拍子をしながら演奏を聞いてくれる方がいたり、演奏を聞いた方からは「すごく良かった感動した」「また演奏しに来て欲しい」という感想が聞かれたり、皆さんに演奏を楽しんでいただきました。



性格は真逆!?! でも仲良しの姉弟



募 登場してくれるキッズ募集中!
詳しくはホームページまで

慎重な性格の琴音ちゃんは、インフルエンサーのしなこちゃんが大好きです。しなこちゃんの曲に合わせて歌ったり踊ったりしています。

保育園では、お友だちと一輪車で遊んでいると教えてくれました。

マイペースな性格の岳くんは、乗り物を見るとすぐに名前が言えるほど乗り物博士です。

姉弟で遊ぶときは、ごっこ遊びをしています。ご両親によると、最近はケンカが多くなってきたけどいつも仲良く遊んでいるそうです。

お父さん・お母さん
杉浦 和宏さん 美穂さん【折立町】

元気に育て欲しい



車が大好き!
部品の名前も言えるよ

3月のピアノ発表会に向けて練習中!

かく 岳くん(3)

ことね 琴音ちゃん(6)



Chef Nagai's RECOMMENDED RECIPE

料理/「キッチン主人」(京成島田原市)オーナーシェフ 永井 智一



焼きダイコン タイのスープで



●材料 (4人分)

タイのあら……………適宜 (頭、中骨など・スーパーで購入可)	だし昆布……………1枚
タイの切り身……………4切れ	ローリエ……………1枚
ダイコン……………1/2本	料理酒……………100ml
セリ……………適宜	塩……………小さじ1/2
ネギ(青い部分)……………1本分	薄口しょうゆ……………小さじ1/2
ショウガの皮……………適宜	水……………3L
	オリーブ油……………大さじ1/2

●作り方

- 1 タイのあらに塩を振って1時間置き、沸騰した湯に入れ霜降りする。同様にタイの切り身も霜降りしておく。ダイコンは2cm厚に切り、面取りして下ゆでしておく。セリはざく切りにする。
- 2 水に(1)のタイのあら、ネギ、ショウガの皮、だし昆布、ローリエ、料理酒を入れ沸騰させ、あくを丁寧に取り除きながら中火で1時間ほどスープを取る。
- 3 (2)のスープをこして塩、薄口しょうゆを入れ、(1)のタイの切り身とダイコンを入れ、弱火で30分ほど味を含ませる。
- 4 (3)のダイコンをスープから取り出し、オリーブ油を入れ中火で熱したフライパンで両面に焼き色を付け器に盛る。同じフライパンに(3)のスープを100ml入れ、強火で半分に煮詰めて(1)のセリを入れる。
- 5 (4)のダイコンの上に(3)のタイの切り身をのせ、(4)の煮詰めたスープとセリをかけて出来上がり。

サンテパルクからお届けする

Sante Parc 旬のある暮らし

1月18日より開催している「渥美半島菜の花まつり2025」で農産物を販売します!ぜひお越しください。

3日間 2/22(土)~24(月)

渥美半島菜の花まつり2025

〈会場〉伊良湖菜の花ガーデン

新鮮な農産物大販売!!

食彩村の
カレンダーは
こちら



営業時間/9時~18時 定休日/毎月第1水曜

2月1日(土)より
どうまい
イチゴサンデー
再開!!

イチゴの季節になりました。テイクアウト&デリ musha では、田原産のイチゴを使用した「どうまいイチゴサンデー」の販売が始まります! どうまいソフトと甘酸っぱいイチゴの相性は抜群です!



2/8(土)~2/14(金)

バレンタインフェア

和菓子 & いちご特売



2/21(金)
お肉の特売



ふれあいのmori 及び 渥美ふれあい広場

【営業時間のご案内】

2月より 9:00~17:00

1月までは 9:00~16:00

JA愛知みなみサンテパルク TEL ● 0531-24-5400 2月の定休日 ● 6日・13日・20日・27日

直撃！
お仕事拝見!!
Interview

気になる
あの職員に
インタビュー

今回は

金融部 泉支店
こみお りこ
込尾 莉子さん



▲入出金の処理をします

Q担当業務内容は?
貯金業務を担当しています。入出金や振込などの事務処理や電話対応を行っています。

Q職場の雰囲気は?
明るい雰囲気なので業務で分からないことがあっても相談しやすい職場です。

Q業務で一番気をつけていることは?
迅速に正確な事務処理をすることです。お客様にお手続きの確認をしながら窓口業務を行っています。



▲笑顔で接客

1月末まで
定期貯金のウインターキャンペーン
開催中です!!

Q趣味は?

バイクと車が大好きで、ツーリングやドライブに行ったりすることです。去年の夏に、友達と東京までバイクで行ったことが思い出です。写真スポットなど、おすすめの場所があったら教えて欲しいです。

Qこれからやってみたいことは?
バイクで遠くに行ってみたいですね。関東方面には行ったことがあるので、次は関西方面へ行きたいです。

Q組合員の皆様に一言
組合員の皆さまに信頼さ

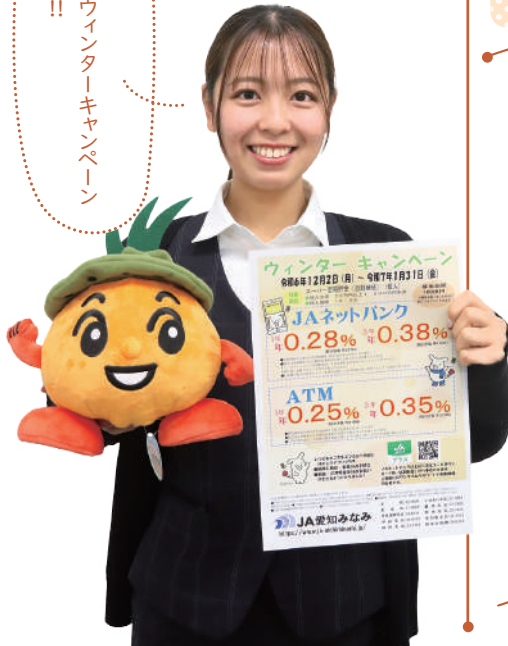

れる職員を目指して笑顔
絶やさず頑張ります!



通帳・印鑑・キャッシュカードの紛失盗難は



JA安心コールへ **24時間年中無休**
フリーダイヤル **0120・089・286**
オヤク ニハロー

急な事故はJA共済査定課へ



(土日祝を除く)
平日 8:15~17:15 ☎**34・0380**
休業中・夜間の事故は【JA共済事故受付センター】
フリーダイヤル **0120・258・931**
ジコハクミアイ

セレモニー(葬儀)は葬祭課へ



24時間年中無休
お客様専用電話 ☎**29・2100**
葬儀事前相談会開催中

アルバイト・パート募集中

愛知みなみで一緒に働きたい方

現在募集中! 求人情報はこちらから▼

- 葬祭課
- 燃料課
- 田原エコセンター
- 渥美集荷センター



最新情報を随時お届けしています♪



X



LINE



公式HP

自動車共済 ご成約キャンペーンが始まります

キャンペーン期間中、JA自動車共済を新規ご成約いただいた方には箱ティッシュ5箱プレゼント。この機会に最寄りのJA支店窓口にて、一度お見積もりいかがですか？皆様のご来店をお待ちしております。

●期間 2月1日(土)～3月15日(土)

※年間共済掛金1万円以上のご契約が対象となります。

※粗品は無くなり次第終了となります。

問い合わせ先＝共済事務保全課 ☎34・0379

冬期自動車・農業機械・LPガス展示会 にご来場ください

愛車の買い替えや作業に合った農業機械、LPガス器具の購入はこの機会にぜひどうぞ。

皆様のご来場を心よりお待ちしております。

日程	会場
2月8日(土)	田原農機センター
2月15日(土)	農機・自動車整備センター

●開催時間 9:00～15:00まで

※詳細につきましては、配布しましたパンフレットでご確認ください。

問い合わせ先＝農機自燃部 ☎33・0321

タイヤ・バッテリーキャンペーン 開催中！

燃料課各SS（燃料センター除く）では、下記の期間においてタイヤ・バッテリーキャンペーンを開催しています。この機会にぜひご利用ください。

●期間 2月28日(金)まで

●内容 タイヤ全品5～10%引き
（一部価格設定の商品がございませ）
バッテリー全品15%引き

また、タイヤ・バッテリーの無料点検を実施しています。お出かけ前にぜひご利用ください。

問い合わせ先＝燃料課 ☎22・4417

または最寄りのSSまでお問い合わせください

組合員資格変更の届出について（お願い）

皆さまの組合員資格につきまして、定款の定めるところにより変動が生じた場合には、書面にて届出をいただくことになっております。組合員資格に変動がありましたら、お手数ですが、当JAへお知らせいただきますようお願いいたします。

【主な変動事由】

①農業廃業、農業に従事しなくなった（正組合員のみ）
②組合員の死亡 ③居住地の変更 ④田原市外への転出等
届出変更につきましては、下記窓口までお問い合わせください。

●受付・相談窓口

本店 ☎32・3600 / 中山支店 ☎34・0222
泉支店 ☎37・0009 / 伊良湖岬支店 ☎35・6511
田原支店 ☎23・2151 / ふれあい支店 ☎22・2081
童浦支店 ☎22・2165 / 野田支店 ☎25・1131
赤羽根支店 ☎45・3133

●相談窓口

総務課 ☎34・0373(代)

1年間の販売品・購買品の集計表をお渡ししています

JAでは、販売品・購買品の品名毎に年間で集計した資料をお渡ししています。ご本人かご家族の方が下記の場所でお受け取りください。

●田原地域 各事業所
●赤羽根地域 赤羽根資材センター
●渥美地域 渥美資材センター
各事業所/小中山支所

※「和地地区」の配布場所について

現在、和地支所が建設工事中であることから
配布場所は下記のとおりとさせていただきます。

●土田・和地地区 渥美資材センター
●小塩津・一色地区 伊良湖岬支所

※本人か家族以外の方が取得する場合には、委任状が必要となります。

※配付に関する問い合わせは、上記各配付先へお願いします。
※農業情報システムの会員になると、自宅のパソコンなどで閲覧ができます。

※インボイスではありませんので、ご注意ください。

問い合わせ先＝電算課 ☎34・0377

各種相談会のご案内

休日融資相談窓口

予約制



※webからもご予約が可能です→

[定休日] 水曜日、日曜日、祝日、GW

9:00～16:00

田原支店別館
☎27・7722

無料年金相談会

予約制

※定員あり



※年間予定表はホームページへ→

2月7日(金)
13:00～16:00

本店

☎32・3600

2月25日(火)
13:00～16:00

田原支店

☎23・2151

自動車共済等各種お手続きが可能です

共済休日営業のご案内

2月1日(土)

9:00

ふれあい支店

2月15日(土)

13:00

☎27・6160

税務無料相談日

予約制

2月14日(金)
13:30～16:00

本店

組合員課
☎34・0375



理事会だより

第9回 定例理事会

- とき 12月26日(木)
- ところ 本店4階役員会議室

【議案】

1. 令和5年産あいち米共同計算に基づく本精算について
(案)

以上の事項を可決承認しました。

組合員数 8,871

〔正組合員〕 5,320
〔准組合員〕 3,551

令和6年12月31日現在

乃木坂46と「国消国産」を学ぼう！ クイズキャンペーン実施中！



J Aグループは、「国消国産」特設ウェブサイトに掲載しているクイズに正解すると、能登牛500g(約10,000円相当分)が抽選で各回100名に当たるクイズキャンペーンを開催しています。ぜひご参加ください。

【第2弾】

1月7日(火) 10:00～2月3日(月)

【第3弾】

2月4日(火) 10:00～3月3日(月)

詳細はQRコードからご確認ください。

スプリンクラーやカップリングの盗難多発！ご注意ください

現在田原警察署管内では農業用のスプリンクラーや、塩ビ管に設置される真鍮製の「カップリング」が盗まれる被害が多発しております。畑から自宅に持ち帰るなどの対策をしてください。



— J Aグループより

— 田原警察署より

〈完全予約制〉確定申告事務相談会



【田原会場】 **田原支店** 2階会議室

2月 19水・20木・21金

【渥美会場】 **本店** 4階会議室

2月 26水・27木・28金

☎ **電話で予約** 土日祝を除く 9:00~17:00 **受付** 2/3月~

【組合員課】 **TEL 34・0375**

【確定申告に必要なもの】

- 申告書等**
 - 税務署より郵送された必要書類一式
 - 令和4年、令和5年分の申告書(控)一式
 - 「確定申告のお知らせ」ハガキ (予定納税、振替納税の利用状況が記載されています)
- 添付書類**
 - 共済掛金払込証明書 ● 国民年金の支払証明書
 - 医療費の領収書 ● 肉牛の免税証明書
 - 令和6年源泉徴収票 ● 減価償却資産計算書
 - 国民健康保険・農業者年金等の社会保険料支払額
 - 販売・購買の明細
- その他**
 - JA配当金明細
 - 帳簿・印鑑・通帳(口座番号確認)
 - 筆記用具
 - マイナンバーカード又はマイナンバー通知カード

【注意とお願い】

- ◆ 当JAで行う確定申告は、**所得金額が400万円以下の方に限ります。一度400万円を超えてしまった場合、及び消費税の申告(本則課税)は申告事務手続きを行うことができませんので予めご了承ください。**
- ◆ 予約制につき時間に限りがありますので、**決算書や収支内訳書は必ず作成してきてください。**また忘れ物のないようお願いいたします。
- ◆ 予約された相談開始時間は、前後する場合がございます。
- ◆ JA配当金明細の利用分量配当は、確定申告時にJA特別配当金として『雑収入』に計上してください。
※JA確定申告事務相談会にて取得した「個人情報」につきましては、JA税務事業の系統や今後の相談会へのご案内、税務署および税理士会への報告などに利用することを目的に取り扱います。ご了承ください。

土日ミルク



子どもの**1日**に必要なカルシウムは牛乳**3杯分**!

牛乳に含まれるカルシウムは、骨の成長や健康な骨の形成に必要な栄養素。1日に必要な小中学生のカルシウム推奨量は650~1,000mgです。



給食のない**休日**は、おうちで**牛乳**を飲もう。

しかし給食のない日、おうちで牛乳を飲まない家庭では小中学生のカルシウム摂取量が減っています。



合言葉は「**土日ミルク**」!

土日になったらミルクを飲む。こんな習慣をつけることで、無理なく自然にカルシウムを摂取できます。ぜひ実践してみてください!



JA愛知みなみが誇るブランド肉! お得な盛合せに舌鼓!

JA愛知みなみ 特別盛合せ

牛肉 / あつみ牛又は田原牛2品
豚肉 / みなみ愛とん2品
季節の野菜・ソーセージとデザートに
どうまいヨーグルトのイチゴ添えを
セットにした盛合せ

フェア特別価格 4,400円(税込)

JA愛知 みなみフェア

2/1(土)~2/28(金)

JA愛知みなみの「お肉」と「野菜」の大満足コース

JA愛知みなみ 特別コース

牛肉 / あつみ牛又は田原牛2品
豚肉 / みなみ愛とん2品
JA愛知みなみ管内の野菜を使用した前菜、
どうまいヨーグルトのイチゴ添えなど13品

フェア特別価格 3,200円(税込)

JAあいち経済連 HOT PEPPER ケルメ

TEL.0532-57-2955
豊橋市大橋通1-83 2F
(ニッポンレンタカー様2F)

営業時間
ランチ 11:30~14:30(LO.14:00)
ディナー 17:00~22:00(LO.21:00)

若葉亭 豊橋駅前店

※店舗の駐車場はございません。

名鉄豊橋駅 徒歩1分
JR豊橋駅 徒歩5分
豊橋駅前バス停 徒歩1分
カルミアバス 徒歩1分
豊橋駅前バス停 徒歩1分
豊橋駅前バス停 徒歩1分
豊橋駅前バス停 徒歩1分

お便りのコーナー

<https://www.ja-aichiminami.jp>



●メロンは夏のイメージがあるので、秋冬アールスメロンの出荷が行われていたのは知らなかったです。

●11月下旬から12月上旬の一部の農家の方のみですが、出荷を行っている。生産者の方は、夏とは栽培環境が違うため、メロンをよく観察し長年の経験を頼りに試行錯誤しながら栽培しています。努力の結晶の秋冬アールスメロンぜひ食べてみたいですね。

●サンテパルクに行ったら、無料で甘酒配布をされていてとても温まりました！1000円でくじも出来て全部ハズレだったけどドキドキ感が味わえて楽しかったです！すてきな企画ありがとうございます！

●ご来店いただきありがとうございます。8月です。当JAの各産直では、

と12月に菜の花会の役員による抽選会を開催しています。開催日については、広報誌やホームページ、LINEなどでお知らせをしますので、ぜひ次回もお越しください！お待ちしております。

●捨てられてしまうペットボトルが、楽しみながら生まれ変わるって、ちょっと挑戦してみたくありませんか？

●ペットボトルをアップリサイクルを読んで、マスキングテープを貼ったり、シールを貼ったりはやったことがありますが麻紐はすごくおしゃれですね。

●12月号の特集「ペットボトルをアップリサイクル」は、とても好評でお子さんだけでなく、大人の方もやってみたいという声が多く寄せられました。材料もすぐに用意できるものが多いので、ぜひお時間があるときに作ってみてください。

●農に生きるは、毎号楽しみに読ませていただいています。農家の人の苦労、栽培方法の改革、品種の変動等等、消費者では考えも及ばないこともあり、いつも新鮮で美味しい農産物を頂けると感謝。

●毎号楽しみにしていただきありがとうございます。このような消費者の方のご意見が生産者の方の励みになっています。今後も広報誌で生産者の想いを伝えたいと思いますので、引き続き愛読をよろしくお願いします。

編集後記

新年あけましておめでとうございます。新しい年の始まりに、目標を立てる方も多いかと思います。私自身、これまで体的な目標を立てることはありませんでした。2025年の間にすべての目標を達成できるように、精一杯頑張ります！皆さまにとっても、素敵な1年になるよう心から願っています。

10月1日より郵便料金が85円になりました。

〒441-3613 田原市吉田町岡ノ越6番地4
JA愛知みなみ 広報みなみ編集係

応募は郵便ハガキに下記の要領で送ってください。1月31日必着

- ① クイックのご答え
 - ② 今月号で一番良かったコーナー
 - ③ 広報誌に対する感想
 - ④ JAへの意見など
- 住所・氏名・年齢・電話番号

ホームページからも応募ができます



※当選者は、商品の発送をもって発表にかえさせていただきます。
※ご応募いただいた個人情報、プレゼントの抽選・発送・統計以外には利用しません。

パズル正解者の中から抽選で5名様にプレゼント
ゴディバ クッキー&チョコレートアソートメント



クロスワードパズル

A→Fの二重ワクの文字を順に並べてできた言葉が答えです。

1	6		11	14		19
2		A	12			16
	7	8				17
3				15	B	
4			13			
5			9			18
			10			20
						C

ヨコのカギ

- 1 2月14日に職場などで配る人もいます
- 2 リンゴの品種
- 3 青森県北東部に同じ名前の市があります
- 4 天気が崩れて——が強まった
- 5 寒い日にはこりやすくなる人も
- 6 節分にイワシの頭を刺して飾ります
- 7 紅茶の茶葉とお湯を入れます
- 10 熱心に後輩を指導する、——のよい先輩
- 12 看護師——ともいうナースステーション
- 13 和歌山県には奈良県と三重県に囲まれた——があります
- 15 不利の反対語
- 17 古代インド発祥のエクササイズ
- 18 じゅうたんを敷く所

タテのカギ

- 1 教育・勤労・納税は国民の三大——です
- 3 気仙沼の名物、サメの加工品
- 6 さいころや角砂糖はこの形
- 8 封書を数えるときに使う言葉
- 9 キラキラ光る——入りのセーター
- 11 風を受けて水上を進みます
- 13 地銀よりも規模が大きめ
- 14 といで炊きます
- 15 水で洗った物をするとかじかむことも多くが九州で作られている酒
- 16 こ、これぐらい平気だ！
- 20 チョキがはさみならパーは

先月号の答え **ゲイシユン**

「農業王国」田原市がおくる花、野菜の祭典!

TAHARA ぐらっと TAHARA Agriculture Festa 農業フェスタ 2025

2025年
2月22日 土

会場

田原市総合体育館

品評会展示品即売会
13:00~

一般即売会 10:00~

[イチゴ、ミニトマト、キャベツ、ブロッコリー、セルリー、大葉 他] ミニトマトの食べ比べ試食あり



主なイベント



◀ 詳細はこちらから

第26回 田原市・JA愛知みなみ 園芸農産物総合品評会

各生産者自慢の一品が毎年600人以上出品。最優秀賞は農林水産大臣賞。
JA愛知みなみ最大規模の品評会で花き、青果が会場を埋め尽くす景色は壮観!



[第7回] 渥美半島の花を使った フラワーアレンジメント 体験教室を開催します

場所: 田原文化会館 多目的ホール



申し込みは
こちらから



体育館
入り口
ロビー

- **ダンボール工作** 無料 先着100名様
今年の干支「巳」をダンボールで作ってみよう!
- **めりえコーナー** 無料
みなみお馴染みのマスコットキャラクターのめり絵を楽しもう!

- **どうまい牛乳試飲** 無料
- **JA愛知みなみ公式LINE友達登録者限定プレゼント**
友達登録してくれた方に限定でJA愛知みなみの野菜・花をプレゼント
(数量限定)



友達登録は
こちらから

主催 ● JA愛知みなみ お問合せ先 ● JA愛知みなみ営農指導課 TEL0531-34-1052

共催 ● 田原市 後援 ● JAあいち経済連 協賛 ● グリーン包装(株)

※写真・イラストは
イメージです

立春 五大 2025 資材課 キャンペーン 期間 2.5(水)-2.21(金)

一 除草剤 キャンペーン価格

- ★購入者に粗品進呈 さらに! 5,000円以上購入の方には、後日抽選により粗品進呈
- ★タッチダウンIQ、5ℓ購入で500mlを1本、20ℓ購入で500mlを4本サービス
- ★ザクサ液20ℓ購入で2ℓを1本サービス。20ℓ3本購入で2ℓを3本サービス

三 土づくり

- ★サンソ剤・団粒化促進剤を10個購入ごとに同一商品を1個サービス
- ★根っこりん・キッポ青20kgを1個購入で2kgを1個サービス
- ★アグリ革命、アグリ革命アック、酵素の効果を購入で粗品を進呈

二 液肥

- ★メーカー別で10本購入ごとに同一メーカー希望品を1個サービス

四 展着剤大型ボトル

- ★5ℓ購入で500mlを1本。スカッシュ18ℓ購入で500mlを3本サービス

ベースキャンプ日に 渥美資材センター 赤羽根資材センター 小中山支所、第1事業所
キッチンカー出店!!



キャンペーンの詳細は広報誌とともに配布されたパンフレットをご覧ください。

五 ファイトシリーズ

- ★7,000円購入ごとにファイトO2 (100ml) を1本サービス